

## KRAAG VOOR EEN JAS ZONDER VOERING

### KNIPPEN

Knip de kraagdelen uit de stof zoals aangegeven in de patroondelenlijst. Knip de bovenkraag met een naad van 1 cm en knip de onderkraag met een naad van 7 mm. Naai beide kraagdelen met een naad van 1 cm terwijl u de onderkraag iets rekt zodat de kraag mooi valt.

Geef op de buitenrand en op de bevestigingsrand van de kraag het patroonteken van middenachter aan en geef op de bevestigingsrand van de kraag het patroonteken van middenachter aan en geef op de bevestigingsrand van de kraag het patroonteken van middenachter aan en geef op de bevestigingsrand van de kraag het patroonteken van middenachter aan.

rand ook het patroonteken van de schouders aan (knip de naad  $\pm 3$  mm in).

Geef de patroontekens van middenvoor en middenachter en van uiteinden van de kraag aan op de hals van de panden door de naad in te knippen.

### VERSTEVIGEN

Knip de tusservoering en verstevig de belegdelen en de bovenkraag, zie de donkere delen in het patroondelen overzicht. Strijk de naad van de belegdelen.

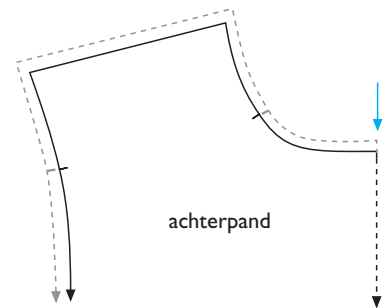
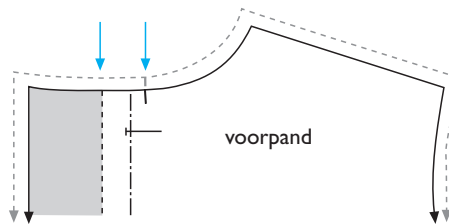
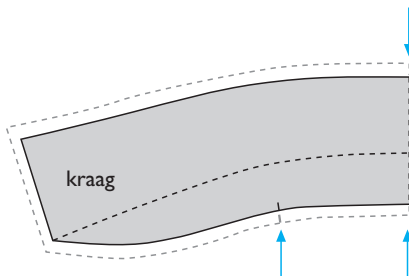

### WERKBESCHRIJVING

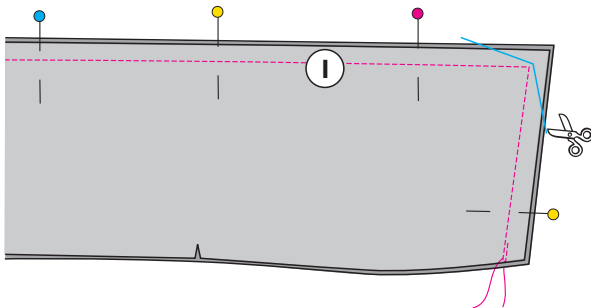

1. Speld de kraagdelen met de goede kanten op elkaar en naai de uiteinden en de buitenrand.

Knip de hoeknaden schuin af. Knip de naden iets smaller. Strijk de naden open.

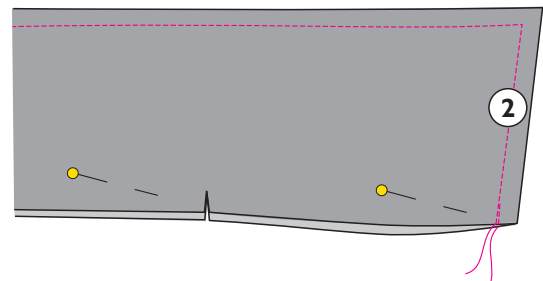

2. Keer de kraag naar de goede kant. Controleer of de hoeken een nette vorm hebben. Strijk de kraag licht.

Stik de buitenrand en de uiteinden van de kraag vlak langs de rand of op de afstand van het naaimachinevoetje door.

© OTTOBRE design® | STUDIO TUUMAT OY

De modellen, werkbeschrijvingen en patronen zijn bedoeld voor privé gebruik van hobbyisten. Commercieel of industrieel gebruik ervan is niet toegestaan. De modellen, werkbeschrijvingen, patronen, tekeningen en foto's zijn auteursrechtelijk beschermd materiaal en reproductie

ervan op welke manier of in welke vorm dan ook is slechts toegestaan door de auteurs-rechtelijke partij. Onder productie wordt eveneens verstaan het overzetten ervan op een apparaat waarmee reproductie van het item mogelijk is. **Alle rechten voorbehouden.**

# OTTOBRE design®

© OTTOBRE design® | ottobredesign.com | STUDIO TUUMAT OY | FINLAND | ottobre@ottobre.fi

## KRAAG VOOR EEN JAS ZONDER VOERING

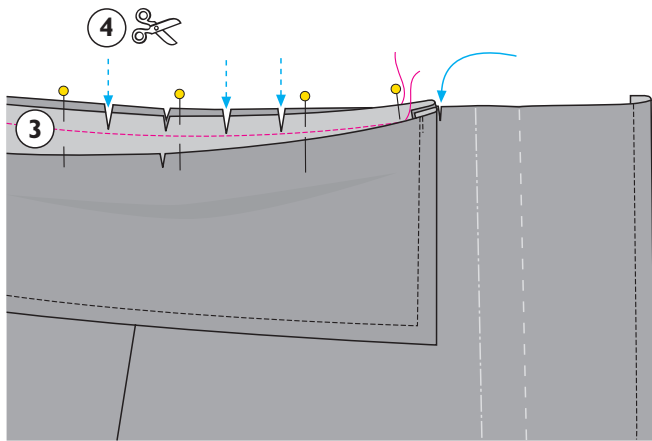

**3.** Speld de onderkraag aan de hals, de goede kanten op elkaar, leg het middenachterteken en de schoudertekens van de kraag en de hals op elkaar en leg de uiteinden van de kraag op de ingeknipte patroontekens van de hals.

Naai de onderkraag aan de hals, begin en eindig zo dicht mogelijk bij de uiteinden van de kraag.

**4.** Knip de ronde halsnaden in. Knip de halsnaad en de kraagnaad iets smaller.

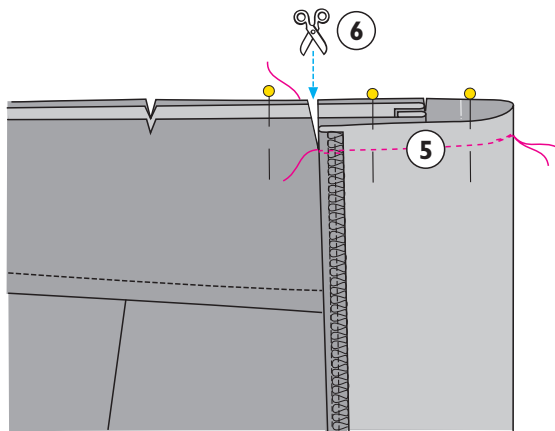

**5.** Speld de bevestigingsrand van de bovenkraag bij de hoeken een klein stukje op de hals. Vouw en speld het beleg op de halshoeken, de goede kanten op elkaar en naai beide halshoeken van de belegdelen.

**6.** Knip de naad van de kraag en de hals bij de buitenrand van het beleg in op de breedte van de naad. Keer de hoeken naar de binnenkant.

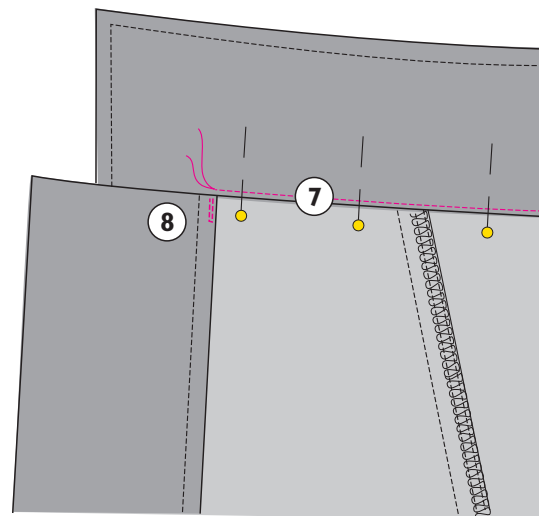

**7.** Vouw de naad van de onderkraag en van de hals in de kraag.

Vouw de naad van de bevestigingsrand van de bovenkraag naar de binnenkant, speld en naai de naad vlak langs de rand op de hals.

(Als u een ophanglusje op de hals wilt naaien, speld de uiteinden van het lusje dan aan beide kanten van het middenachterteken op de halsnaad voordat u de bovenkraag vast naait.)

**8.** Naai met een rechte steek een klein verticaal verstevigingsstiksels op de hals bij de buitenrand van de belegdelen waarmee de naden van de bevestigingsrand van de kraag op het beleg worden genaaid. Als het kledingstuk klaar is, zitten de verstevigingsstiksels onder de kraag.

# OTTOBRE design®